

Om ukerapporten

Her følger sist ukes resultater fra Symptometer.

De ukentlige spørreskjemaene sendes til deltagerne på mandager. Det ble ikke sendt ut skjema i sommerukene 26 – 29 i 2021.

For uke 52 var det 10613 personer (32.9 % av deltagerne) som hadde besvarte ukeskjemaet. For uke 1 var det kl. 9 12. januar 2022 9006 personer (27.9 % av deltagerene) som hadde besvart ukeskjemaet.

Forekomst av symptomer i befolkningen

Figurene under viser estimert forekomst i befolkningen i Norge, og fordelt på fylker og de mest folkerike kommunene for henholdsvis forkjølelssymptomer (definert som minst ett av følgende symptomer: hoste, sår hals, tungpustethet eller rennende nese) og feber i kombinasjon med hoste.

Figur 1.1. Utvikling av forkjølelssymptomer og feber i kombinasjon med hoste for ukene 45/2020 til 01/2022 fordelt i Norge.

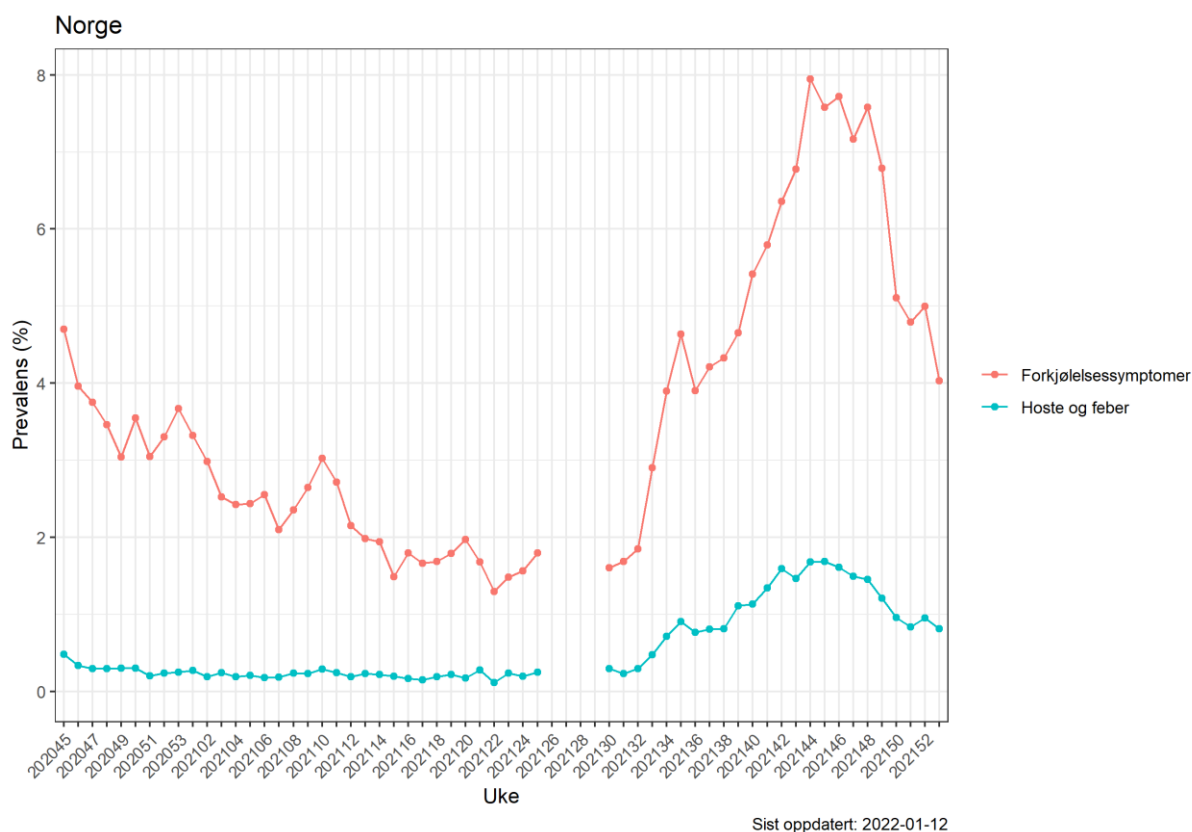

Figur 1.2. Kartet viser estimert prevalens av forkjølelsessymptomer i befolkningen per fylke i uke 01. Forkjølelsessymptomer er definert som minst en av følgende symptomer: hoste, sår hals, tungpustethet eller rennende nese.

Forkjølelsessymptomer
Uke 2022-01

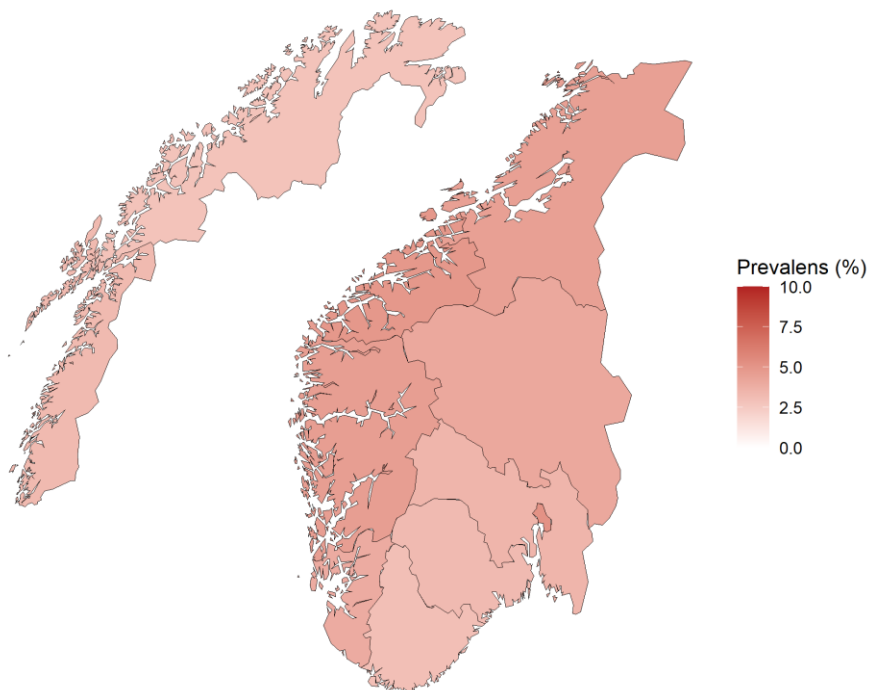

Sist oppdatert: 2022-01-12

Figur 1.3. Utvikling av forkjølelsessymptomer for siste 10 uker fordelt på fylker.

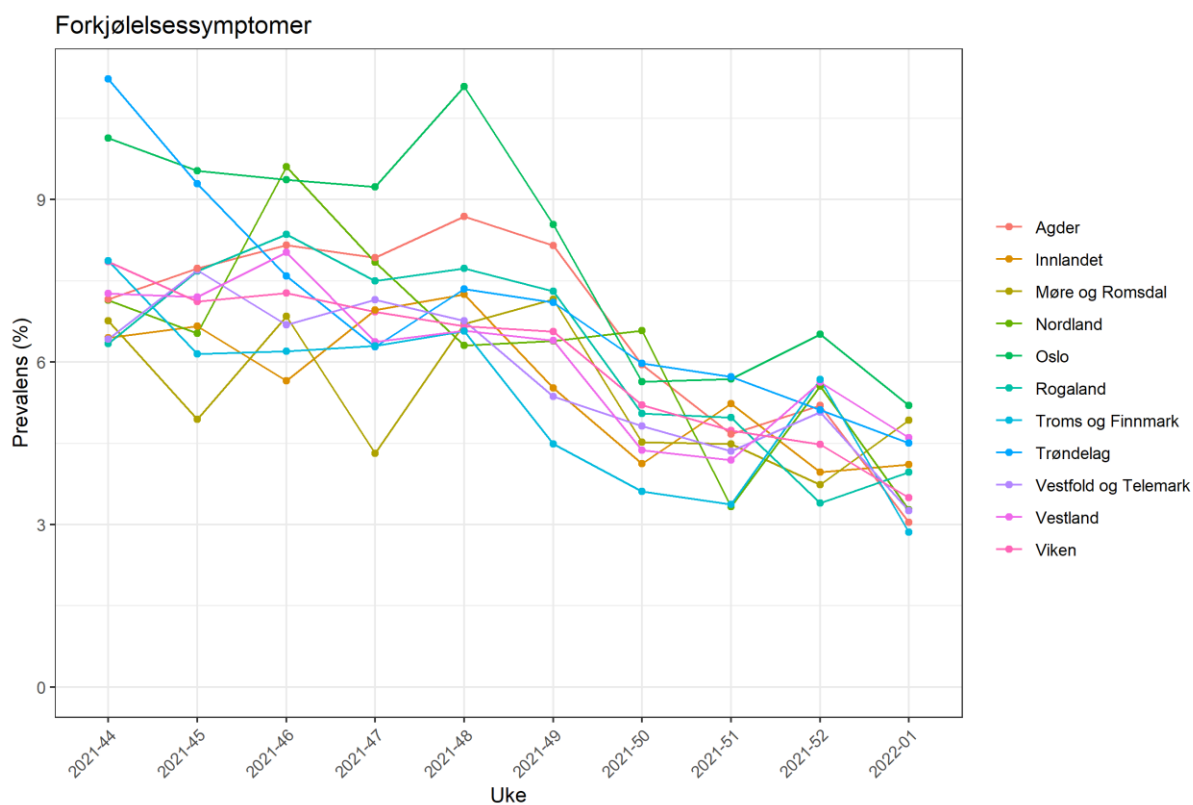

Sist oppdatert: 2022-01-12

Figur 1.4. Utvikling av forkjølelssymptomer for ukene siste 10 uker fordelt på de mest folkerike kommunene.

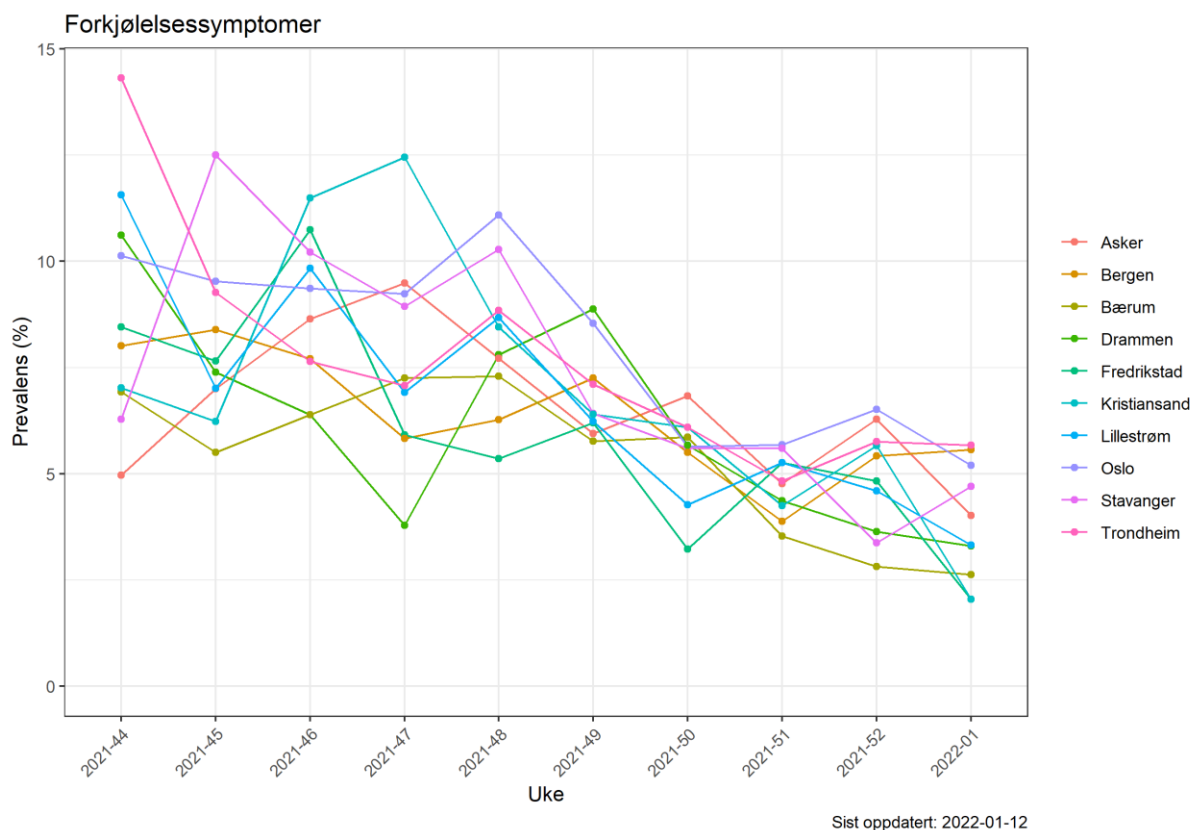

Figur 2. Kartet viser estimert prevalens av feber i kombinasjon med hoste i befolkningen per fylke i uke 01.

Hoste og feber
Uke 2022-01

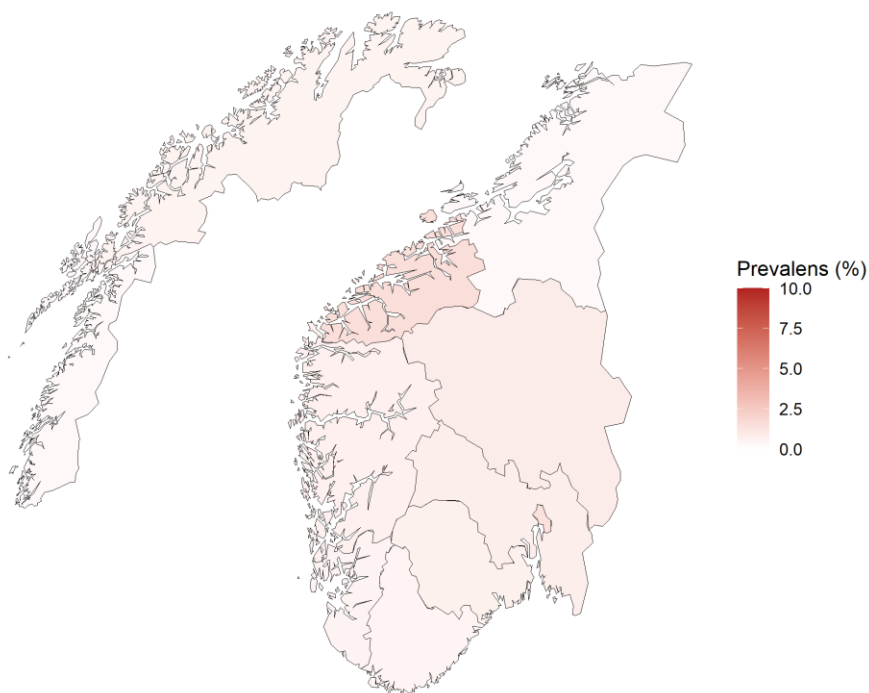

Sist oppdatert: 2022-01-12

Covid-19 prøveresultater

Blant deltakerne i Symptometer oppga 20836 (54.2 %) at de har blitt testet for koronavirus minst én gang i perioden fra august 2020 og frem til nå. Av alle testene ble det påvist koronavirus i 2.6 prosent (1286) av tilfellene, mens det i 83.3 prosent (41112) av testene ikke ble påvist koronavirus. For de resterende testene var testsvarene ikke klare da undersøkelsen ble besvart.

Figur 3.1. Estimert prosentandel som tester seg for Koronavirus siden August 2021, og hvilken type test de har tatt.

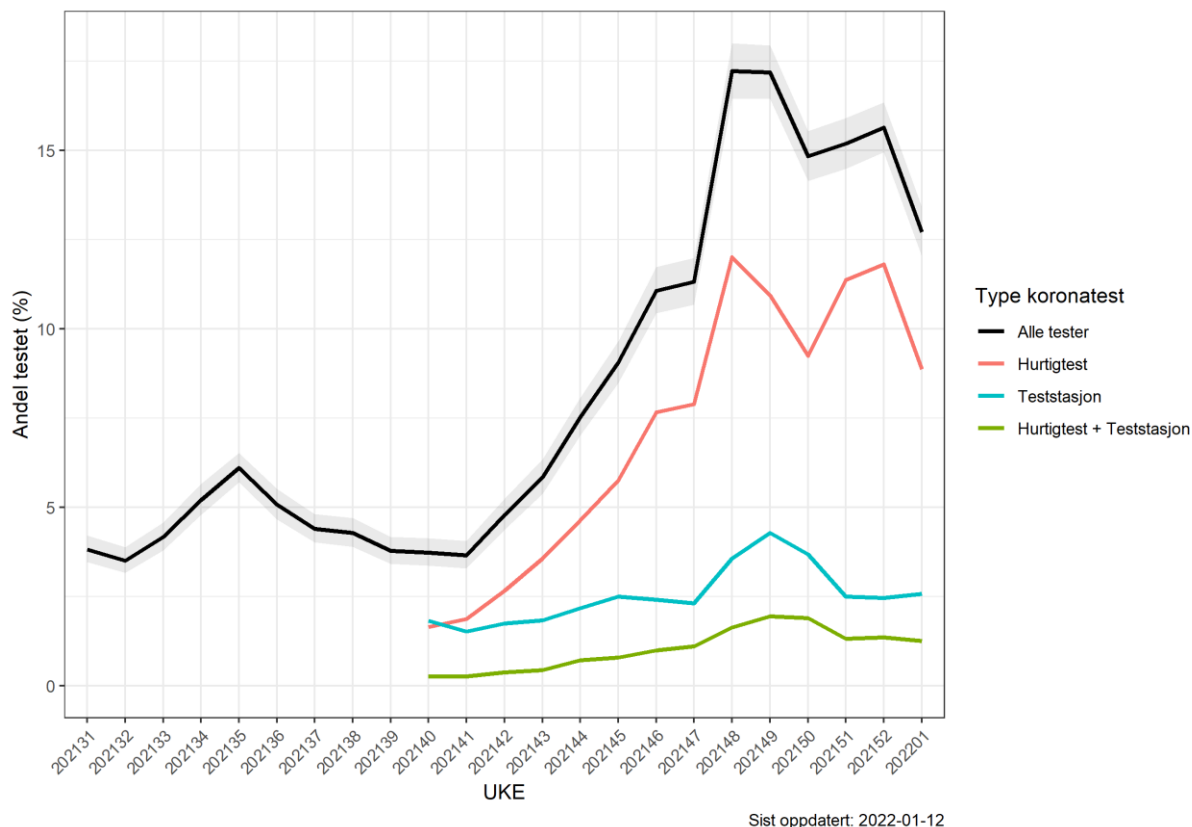

Figur 3.2. Prosentandel som oppgir ulike symptomer fordelt etter negativt eller positivt prøveresultat.

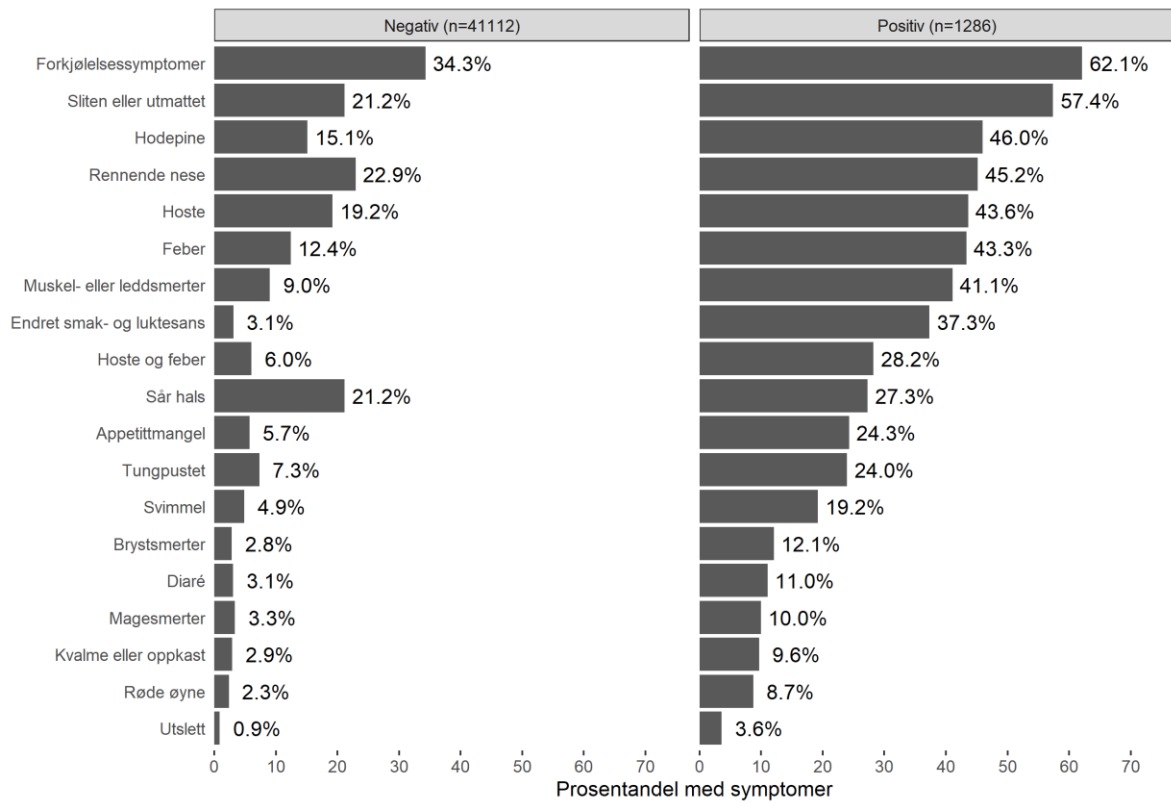

Sist oppdatert: 2022-01-12

Tabell 1. Symptomer fordelt etter prøveresultat og prosentandel positive per symptom

Symptom	Negativ	Positiv	ProsentPositiv
Endret smak- og luktesans	1,265	480	27.507163
Hoste og feber	2,485	363	12.745787
Muskel- eller leddsmerter	3,707	528	12.467532
Brystsmerter	1,160	155	11.787072
Appetittmangel	2,342	312	11.755840
Utslett	363	46	11.246944
Svimmel	2,003	247	10.977778
Røde øyne	965	112	10.399257
Diaré	1,260	142	10.128388
Feber	5,095	557	9.854919
Kvalme eller oppkast	1,190	124	9.436834
Tungpustet	3,007	308	9.291101
Hodepine	6,211	591	8.688621
Magesmerter	1,369	128	8.550434
Sliten eller utmattet	8,704	738	7.816141
Hoste	7,885	561	6.642197
Rennende nese	9,431	581	5.803036
Forkjølelsessymptomer	14,094	799	5.364937
Sår hals	8,702	351	3.877168

Begrunnelse for testing

Tabell 2. Begrunnelse for testing basert på prøveresultat og sannsynligheten for å få et positivt resultat

Testgrunn	Negativ	Positiv	% Positiv (CI)
Kontakt	5 664	698	1,65 (1,53, 1,77)
Symptom	16 395	517	1,22 (1,12, 1,33)
Eget ønske	10 189	142	0,33 (0,28, 0,39)
Har vært i utlandet	3 915	112	0,26 (0,22, 0,32)
Arbeid	7 951	101	0,24 (0,19, 0,29)
Anbefalt fra helsepersonell	2 422	52	0,12 (0,09, 0,16)
Annet	2 952	46	0,11 (0,08, 0,14)
Deltakelse på arrangement	1 325	12	0,08 (0,04, 0,14)
Helseplage	1 559	30	0,07 (0,05, 0,10)
Skal til utlandet	365	7	0,05 (0,02, 0,10)
Anbefalt fra Smittestopp	168	5	0,01 (0,00, 0,03)
Studier eller skolegang	57	1	0,01 (0,00, 0,04)

Figur 4. Prosentandel (95% konfidensintervall) for begrunnelse for testing fordelt etter negativt eller positivt prøveresultat.

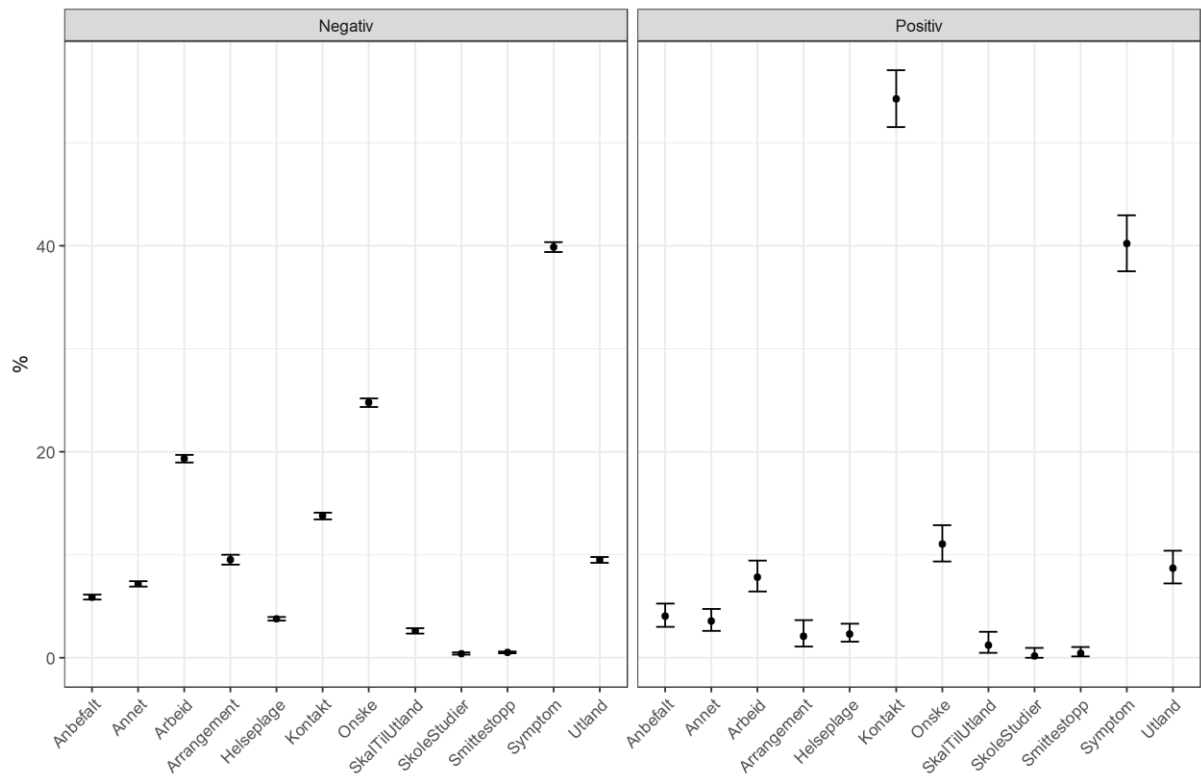

Sist oppdatert: 2022-01-12

Kontakt med andre

I ukeskjemaene får deltagerne følgende spørsmål: «Hvor stor er den største gruppen mennesker du har vært i de siste 7 dagene, hvis du ser bort fra dine husstandsmedlemmer?». I veiledningsteksten til spørsmålet opplyses det at det med «gruppe» menes antall personer i et rom, f.eks. et møterom, i minst 10 minutter, eller et arrangement ute hvor de har vært nærmere enn 1 meter til andre enn sine husstandsmedlemmer.

Figur 5.1. Selvrapportert gruppestørrelse siste syv dager fordelt på aldersgrupper angitt i prosentandel av besvarelser for ukene 45/2020 til 01/2022.

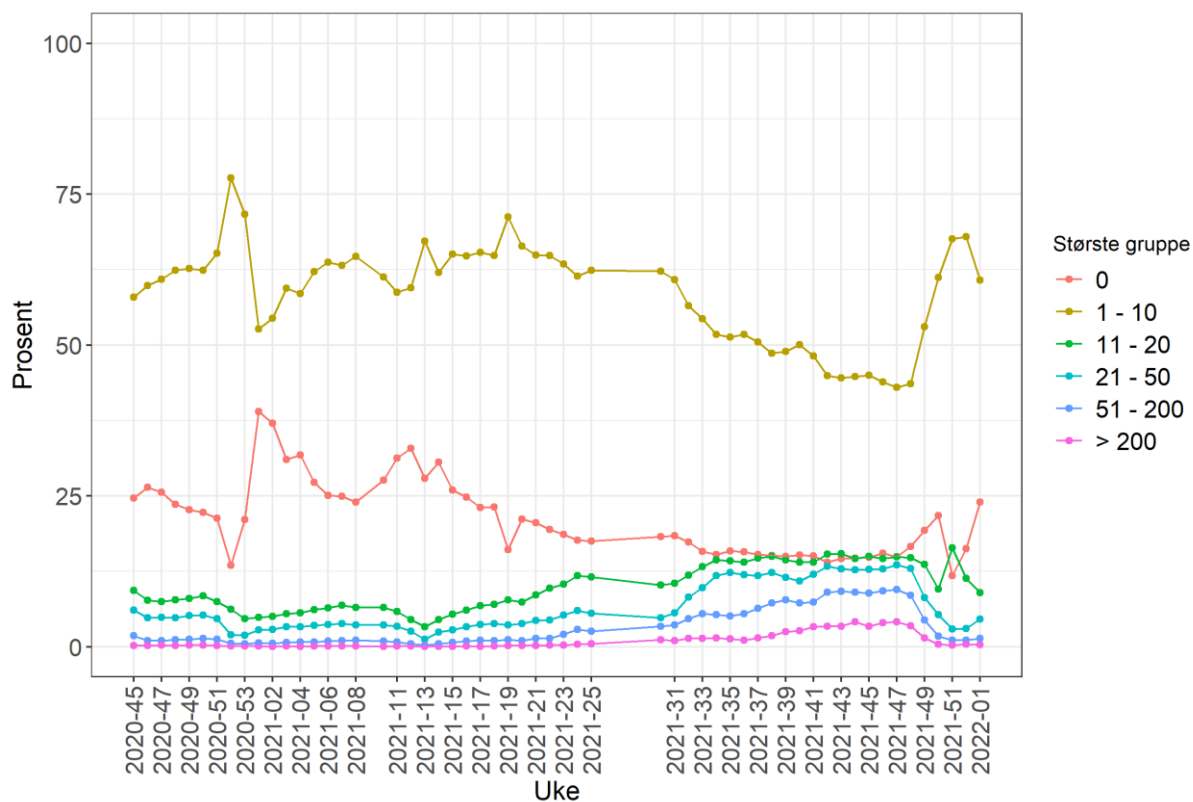

Oppdatert: 2022-01-12

Figur 5.2. Selvrapportert gruppestørrelse siste syv dager fordelt på fylker, angitt i prosentandel av besvarelser for uke 01/2022.

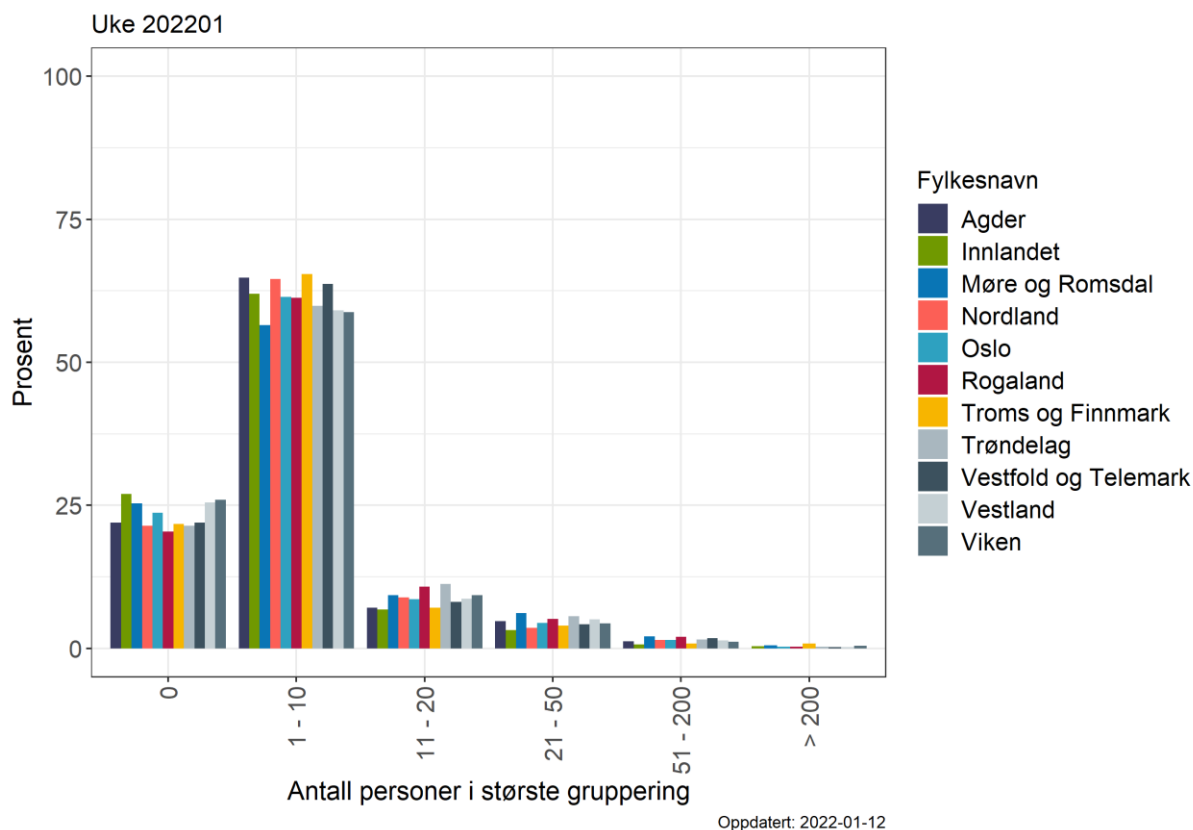

Figur 5.3. Selvrapportert gruppestørrelse siste syv dager fordelt på de ti største kommunene basert på innbyggertall, angitt i prosentandel av besvarelser for 01/2022.

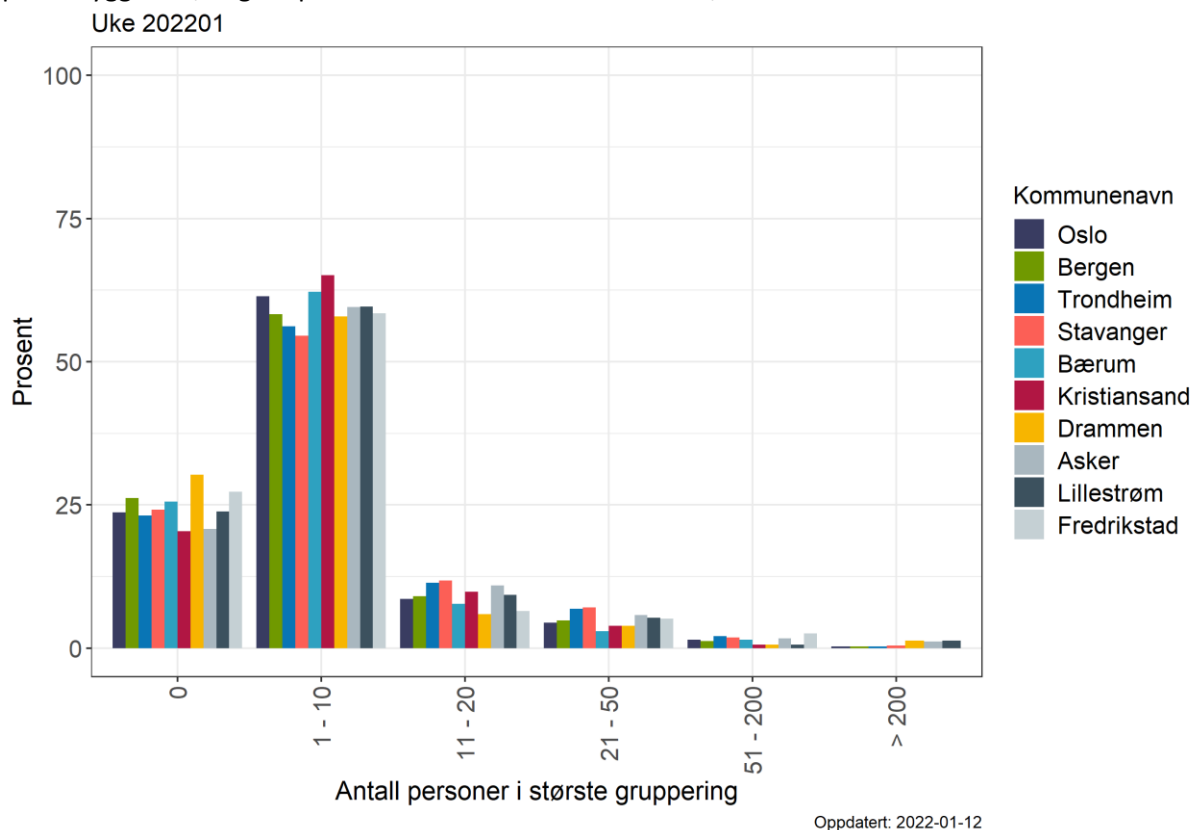

Kollektivreiser

I ukeskjemaene får deltagerne følgende spørsmål: «Hvor mange ganger har du reist kollektivt de siste 7 dagene?». I veiledningsteksten til spørsmålet opplyses det om at det regnes som én reise selv om deltageren måtte skifte transportmiddel underveis.

Figur 6.1. Selvrapportert bruk av kollektivreiser fordelt på aldersgrupper, angitt i prosentandel besvarelser for ukene 45/2020 til 01/2022.

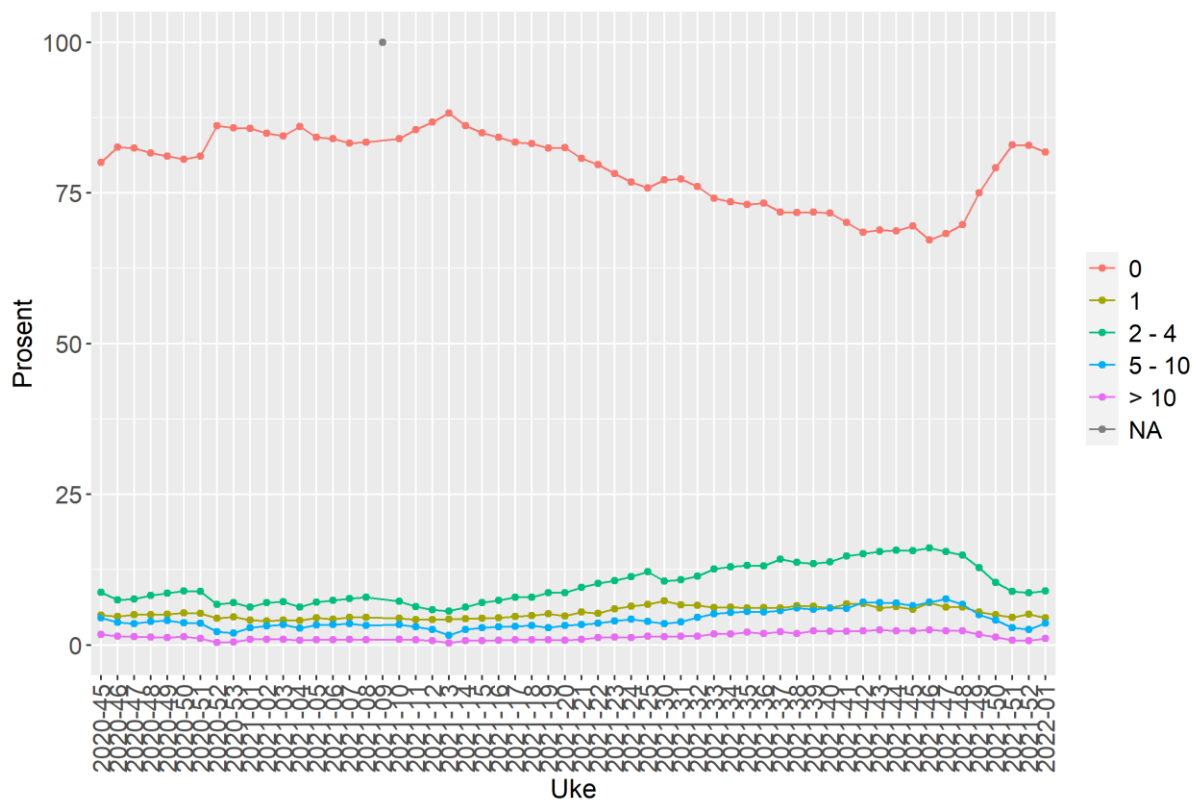

Oppdatert: 2022-01-12

Figur 6.2. Selvrapportert bruk av kollektivreiser fordelt på fylker, angitt i prosentandel besvarelser for 01/2022.

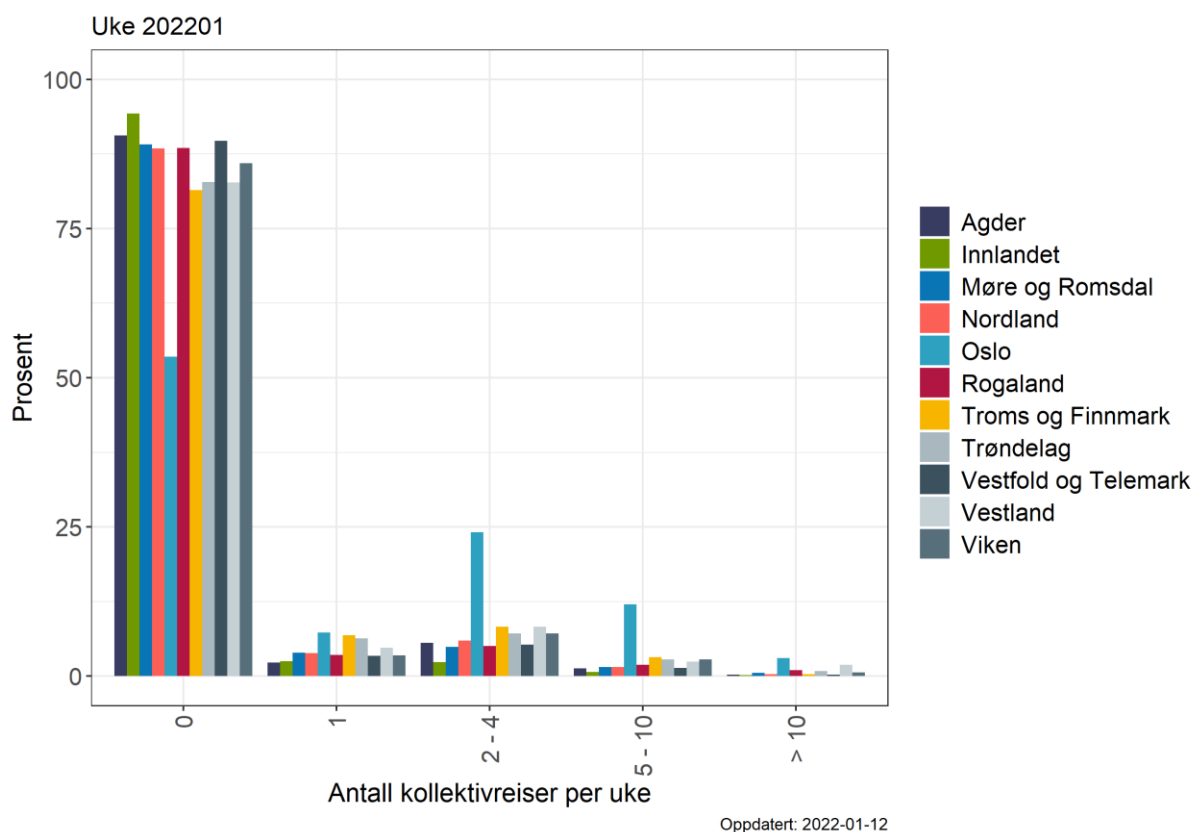

Figur 6.3. Selvrapportert bruk av kollektivreiser fordelt på de ti største kommunene basert på innbyggertall, angitt i prosentandel besvarelser for 01/2022.

